

La Fondation
NATURE
&
DÉCOUVERTES

BILAN DES ACTIONS 2003

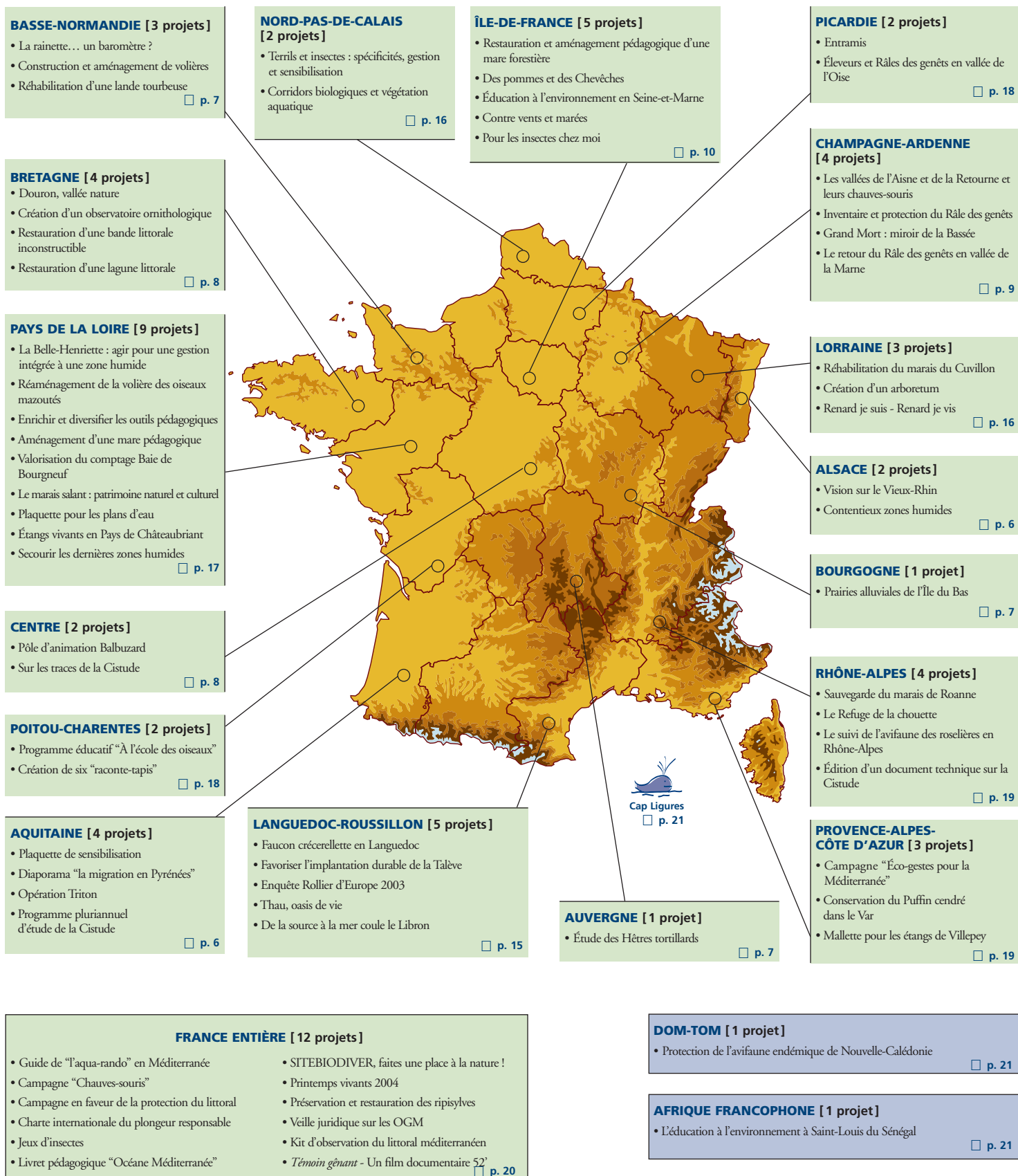

RÉPARTITION GÉOGRAPHIQUE DES PROJETS FINANCÉS EN 2003 PAR LA FONDATION NATURE & DÉCOUVERTES



ÉDITO

2003, une année riche d'engagements, de décisions, d'actions et de projets !

70 projets financés pour 344 388 euros

En 2003, nous avons alloué plus de 344 000 euros à 70 projets de protection, de sensibilisation ou d'éducation à l'environnement. Vous les découvrirez tous au fil des pages, classés par région.

Zones humides et littoral : la Fondation vers plus de militantisme

Pour 2003 et 2004, nous avons lancé notre appel à projets "Zones humides et littoral". Nous souhaitons solliciter les associations sur la problématique cruciale de ces écosystèmes d'une grande richesse végétale et animale sur lesquelles des pressions s'exercent de plus en plus lourdement : agriculture intensive, pollution, aménagements de l'homme. Nous avons appelé les associations à présenter des projets de protection, de sensibilisation ou d'éducation à l'environnement et cette année, pour la première fois, des projets d'actions militantes.

Cet appel à projets est d'ores et déjà un succès. En effet, cette année, nous avons reçu 216 projets dont 122 répondaient à notre appel. Et sur les 70 financés, 45 concernaient les zones humides et le littoral. Dans ce bilan, vous les repêrez facilement grâce à ce pictogramme .

Et en pages centrales (pages 11 à 14) nous vous proposons de découvrir en images quatre d'entre eux. Un projet de protection avec le CREN, un projet d'éducation à l'environnement porté par le CPIE Côte provençale, un projet de sensibilisation avec Longitude 181 et enfin un projet d'action militante avec Gabas nature et patrimoine.

Nos projets coup de cœur

Tous les projets que vous retrouverez dans ces pages sont intéressants, remarquables, originaux, voire prioritaires. Mais cette année, nous avons voulu mettre en avant des projets qui ont particulièrement touché les membres du Comité de sélection. Dans les pages qui suivent, vous les reconnaîtrez facilement grâce au pictogramme .

"Questions de mer" : une rencontre-débat entre les associations et la presse

Cette année, nous avons souhaité faire connaître davantage à la presse et au grand public l'action des associations que nous soutenons et notre rôle en tant que fondation engagée dans la protection de l'océan et du littoral. C'est pourquoi nous avons organisé à l'automne "Questions de mer" et réuni autour de Marie-Odile Monchicourt, journaliste à Radio-France, associations, grand public et journalistes. Tous ont pu échanger leurs expériences et leurs impressions autour des projets présentés. De petits ou grands projets, à dimensions régionales ou nationales, atlantiques ou méditerranéens, de protection ou de sensibilisation, dont l'objectif commun est de protéger le milieu marin.

Vers 2004 : l'ouverture aux DOM-TOM et à l'Afrique francophone

2003 aura aussi été une année de test pour la Fondation. Depuis quelques mois, nous caressons l'espoir de donner une dimension nouvelle aux actions de la Fondation. En finançant un projet de conservation des sternes sur le littoral du Sénégal en juin, nous passions un premier cap confirmé au comité suivant, en novembre, par le financement d'un projet de conservation de l'avifaune endémique de Nouvelle-Calédonie. Pour découvrir plus en détail ces orientations nouvelles validées pour 2004, reportez-vous en page 23.

Bonne lecture et rendez-vous en 2004
autour de nombreux autres projets !

David Sève
Responsable de la Fondation

SOMMAIRE

Répartition géographique des projets financés en 2003	p. 2
Édito	p. 3
La Fondation NATURE & DÉCOUVERTES	
Présentation et fonctionnement	p. 4
L'équipe de la Fondation	p. 5
Présentation des projets classés par région	p. 6 à 10 et p. 15 à 21
Zones humides et littoral	
Un appel à projets porteur	p. 11 à 14
Quoi de neuf en 2004 ?	p. 22
L'ouverture des financements aux DOM-TOM	
L'exemple du CEPA	p. 23

LA FONDATION NATURE & DÉCOUVERTES

PRÉSENTATION ET FONCTIONNEMENT

Depuis 10 ans, grâce à la fidélité de nos clients, la Fondation NATURE & DÉCOUVERTES, sous l'égide de la Fondation de France, finance des projets associatifs de protection de la nature. Elle bénéficie de 10 % des bénéfices annuels de l'entreprise. Au total ce sont plus de 500 projets qui ont été soutenus par la Fondation pour un montant global de 2 900 000 €.

Quels sont les projets attendus par la Fondation ?

La Fondation finance des projets proposés par des associations loi de 1901 concernant :

- **la protection**

Étude, inventaire ou réintroduction d'une espèce sauvage.
Aménagement, réhabilitation ou acquisition d'un site naturel.

- **l'éducation à l'environnement**

Projets pédagogiques demandant une participation active des enfants dans la réalisation d'outils complémentaires de ceux déjà existants permettant de découvrir et de mieux connaître la nature sauvage.

- **la sensibilisation**

Campagne de sensibilisation à destination du grand public ou d'un public ciblé : édition de documents écrits, réalisation de supports audiovisuels ou multimédias, de sentiers de découverte, d'expositions.

La Fondation ne finance pas :

- Les projets proposés par des personnes individuelles, des structures commerciales ou collectrices d'impôts.
- Les projets déjà réalisés lors de l'attribution des subventions (les projets éligibles peuvent être commencés mais la partie du projet pour laquelle la Fondation est sollicitée ne doit pas être réalisée à la date du Comité).
- Les projets à but lucratif, promotionnel ou publicitaire.
- Les projets d'aménagement d'un établissement scolaire ou universitaire.
- Les projets de thèses ou de mémoires universitaires.
- Les projets événementiels comme les festivals, rencontres, classes vertes.
- Les projets concernant la nature domestique (ferme pédagogique, circuit de l'eau domestique...), le patrimoine bâti, les sciences telles que l'astronomie et la géologie, les énergies renouvelables et le recyclage des déchets.

Comment les projets sont-ils sélectionnés ?

Pour décider du financement des projets, la Fondation réunit son Comité de sélection deux fois par an, en juin et en novembre. Pour pouvoir soumettre votre projet au Comité, votre dossier de candidature doit nous être parvenu avant le 15 février pour la session de juin et avant le 14 août pour la session de novembre.

Comment proposer un projet à la Fondation ?

Pour obtenir un dossier de candidature, trois solutions :

- prenez contact avec le Réseau vert de votre magasin le plus proche.
Le Réseau vert est le Guide-conseil relais de la Fondation dans chacun de nos magasins.
- envoyez à David Sève une présentation de votre projet (sur une page maximum) accompagnée de toutes vos coordonnées.
Email : fondation@nature-et-decouvertes.com
Fax : 01 39 56 70 74
- demandez votre dossier sur www.natureetdecouvertes.com

Pour vous préciser les points sur lesquels la Fondation sera désormais particulièrement vigilante dans l'examen de votre proposition, une note d'information complémentaire vous sera adressée avec le dossier de candidature.

Pour les projets situés en Afrique francophone ou dans les DOM-TOM, merci de vous adresser directement au siège de la Fondation qui vous fournira les précisions utiles sur les projets attendus par la Fondation dans ces deux zones géographiques.

L'ÉQUIPE DE LA FONDATION

Nos "Réseaux verts"

Dans chacun de nos magasins, un Guide-conseil passionné de nature est le relais local de la Fondation ; c'est le Réseau vert. Il est le contact privilégié des associations désireuses de solliciter le financement de la Fondation. C'est également lui qui visite le projet financé dans sa région, s'assurant ainsi de la bonne utilisation des fonds alloués et de l'état d'avancement du projet. Il est aussi chargé de faire connaître l'action de la Fondation et des associations qu'elle soutient au sein de l'équipe du magasin et auprès de nos clients.

N'hésitez pas à les solliciter, ils vous réserveront le meilleur accueil :

En province

Angers : Céline Berger
Anecy : Yves-Marie Droux
Avignon : Benjamin Vollot
Besançon : Élise Devaux
Bordeaux Mériadeck : Christelle Olivier,
Bordeaux Mérignac : Cyril Lespes
Nadia Crespo
Brest : Alexis Wargniez
Caen : Hermenegilda Tacchi
Calais : direction du magasin
Clermont-Ferrand : Virginie Auberty
Dijon : Nicolas Boutavart
Grenoble : Sonia Thibaut
Le Havre : Alexandra Favennec
Lille Grand Place : Grégory Meulewater
Lille Euralille : Lætitia Jumel
Limoges : Rudy Labomme
Lyon Part-Dieu : Christian André
Lyon République : Frédéric Picard
Marseille Bourse : Hervé Blanc
Marseille Valentine : Stéphanie Féretti
Metz : Thomas Chailloux
Montpellier : Clémentine Cirillo
Nancy : Charline César
Nantes : Franck Bouyer
Nice : Cédric Denis

Pau : Séverinne Sartelet
Poitiers : Anna Colas
Reims : Lydia Renoir
Rennes : Christophe Guégan
Rouen : Michèle Barba
Strasbourg : Vanessa Rauscher
Toulon : Christophe Ménard
Toulouse : Scarlett Campion
Tours : direction du magasin
Val Thoiry : Paola Antinori



À Paris

Bercy : Bruno Lemonnier
Carrousel du Louvre : direction du magasin
Forum des Halles : Jean-Claude Barbare
Hausmann : Céline Verdon
Italie II : Marie-Laure Doret
Palais de la Découverte : Caroline Le Houelleur
Passy : Christelle Colciaghi

En Île-de-France

Belle-Épine : Audrey Mekhissi
Boulogne : direction du magasin
Créteil : Angélique Melchilsen
Éragny : Cyril Bréquigny
Évry : Adila Cohen Ftih
La Défense : Anne Carnet
Marne-la-Vallée : Patrick Meignat
Melun Sénart : direction du magasin
Orgeval : Delphine Clot
Parly II : Gaïlle Bourgoïn
Rosny : Cécile Polta
Val d'Europe : Jessica Wenger
Vélizy : Benoît Jouenne

Retrouvez les coordonnées et heures d'ouverture de nos magasins sur www.natureetdecouvertes.com

Le Comité de sélection

Pour décider de l'attribution des financements, la Fondation réunit deux fois par an – en juin et en novembre – son Comité de sélection composé d'experts :

François Lemarchand
Président fondateur de NATURE & DÉCOUVERTES
Président du Comité de sélection

Yves Helbert
Représentant du président de la Fondation de France

Martine Bigan
Ministère de l'Écologie et du Développement durable
Direction de la nature et des paysages

Olivier Cizel
Juriste spécialisé dans le droit de l'environnement
Intervient dans le cadre de l'appel à projets

Laurence Escalpez
Secrétaire générale du GRAINE Languedoc-Roussillon

Guy Jarry
Muséum national d'histoire naturelle
Directeur adjoint du Centre de recherche sur la biologie

François Lenormand
Président de la FCPN et de CARDERE

Frédéric Lisak
Éditeur, journaliste-auteur, Éditions Plume de Carotte

Anne Lombardi
Ancienne directrice scientifique à la Société nationale de protection de la nature et rédactrice au *Courrier de la nature*. Elle intervient dans le cadre de l'appel à projets.

François Moutou
Président de la Société française d'étude et de protection des mammifères

Bernard Thiébaud
Chercheur à l'Institut botanique de Montpellier, spécialiste dans l'étude des hêtres

Amandine Ochin
Directrice adjointe du magasin NATURE & DÉCOUVERTES de Marseille Bourse

Didier Duloube
Responsable formation Présentation visuelle chez NATURE & DÉCOUVERTES

Fabien Chenel
Responsable des activités naturalistes et pédagogiques chez NATURE & DÉCOUVERTES

ALSACE



Vision sur le Vieux-Rhin

Lors d'un colloque international, des ONG ont présenté leur vision sur le futur du Vieux-Rhin. Basée sur cette vision, une résolution a été votée. Afin d'illustrer cette vision, Alsace Nature souhaitait publier une brochure bilingue qui pourrait servir d'outil de décision. L'aide de la Fondation en a permis la conception et l'édition.

Alsace Nature

18 rue du 22 novembre
67000 Strasbourg
Tél. : 03 88 58 38 57
Email : alsace.nature@free.fr

Montant accordé : 7 000 euros



Contentieux zones humides

Des travaux entraînant la dégradation irréversible d'un ensemble de zones humides remarquables, classées en ZNIEFF et incluses dans le périmètre à l'étude de l'arrêté de protection de biotope du Ried de la Bruche, ont été autorisés par l'État, par arrêté préfectoral. Alsace Nature a contesté cette décision afin de préserver cet espace remarquable et indispensable pour la faune et la flore typiques du Ried. La Fondation a apporté son aide en prenant en charge les frais d'avocat du recours en annulation contre l'arrêté préfectoral.

Alsace Nature

18 rue du 22 novembre
67000 Strasbourg
Tél. : 03 88 58 38 57
Email : alsace.nature@free.fr

Montant accordé : 7 000 euros

AQUITAINE



Plaquette de sensibilisation

L'association a souhaité développer une plaquette de sensibilisation à la préservation des rivières sauvages. Cette plaquette est un support complémentaire aux multiples conférences organisées dans le cadre de la marche pour l'eau vivante. La Fondation a été sollicitée pour la réalisation de la plaquette.



Gabas Nature & Patrimoine

C/O Joël Bordas - rue du Pic du Midi
64420 Eslourenties Daban
Tél. : 05 59 04 62 94
Email : gabas@lautre.net

Montant accordé : 5 300 euros

Diaporama "la migration en Pyrénées"

Un très grand nombre d'oiseaux migrateurs survolent chaque année quelques vallées pyrénéennes. Afin d'assurer durablement la protection des itinéraires de passage des migrateurs, OCL se dote d'un support pédagogique pour mener des actions de sensibilisation des enfants. Le diaporama sur la migration en Pyrénées est donc maintenant visionnable dans les écoles du Piémont.

Organbidexka Col Libre

11 rue Bourgneuf
64100 Bayonne
Tél. : 05 59 25 62 03
Email : ocl@wanadoo.fr

Montant accordé : 3 000 euros



Opération Triton

Le projet consiste à réaliser une mare qui remplit les conditions idéales pour permettre une implantation naturelle des différents êtres vivants de ce type de milieu. L'objectif est de suivre ensuite ce peuplement et de gérer la mare pour qu'elle reste un lieu de vie. Les fonds alloués ont permis l'acquisition de matériel d'équipement.

Centre permanent d'initiative pour l'environnement - Pays Basque

BP 08 Place de la Mairie
64430 Saint-Étienne-de-Baigorry
Tél. : 05 59 37 47 20
Email : cpie.pays.basque@wanadoo.fr

Montant accordé : 1 100 euros



Programme pluriannuel d'étude de la Cistude

Ce projet consiste en l'acquisition des connaissances scientifiques nécessaires à la préservation de la Cistude et de ses habitats (répartition en Aquitaine, écologie, typologie des habitats) et en la mise en œuvre de la préservation par la création d'outils décisionnels et de supports pour les gestionnaires des milieux humides en particulier. Les fonds alloués ont permis la réalisation de supports de communication.

Cistude Nature

Moulin du Moulinat
Chemin du Moulinat
33185 Le Haillan
Tél. : 05 56 28 47 72
Email : information@cistude.org

Montant accordé : 3 000 euros

AUVERGNE

Étude des Hêtres tortillards

Ce projet s'attelle à la recherche et à l'inventaire des sites de Hêtres tortillards auvergnats. Il comprend une analyse génétique comparative avec les autres stations européennes ainsi que des recherches historiques. De cette étude, naîtront un site internet scientifique et une mise en culture, accompagné d'observations scientifiques.

Hêtre tortillard d'Auvergne

2 rue de la Mairie
63870 Orcines
Tél. 04 91 85 27 73
Email : jean.p.guillet3@wanadoo.fr

Montant accordé : 6 000 euros

BASSE-NORMANDIE

La rainette... un baromètre ?



L'opération "La rainette... un baromètre ?" vise, en s'appuyant sur la richesse spécifique de la presqu'île du Cotentin, à souligner le rôle des amphibiens au sein de l'écosystème. Leur valeur en tant que bio-indicateur, les menaces pesant sur leur classe et les solutions préconisées pour assurer leur sauvegarde. Les fonds de la Fondation ont participé à l'étude, à l'inventaire et à la création de l'exposition.

CPIE du Cotentin

30 rue de l'Hippodrome
BP 42 - 50430 Lessay
Tél. : 02 31 75 05 04
Email : accueil@cpiecotentin.com

Montant accordé : 3 620 euros

Construction et aménagement de volières

Suite à la destruction gratuite des volières et des oiseaux par actes de vandalisme, le projet était de reconstruire de nouvelles volières. Celles-ci permettront la rééducation progressive des oiseaux blessés, de s'assurer des facultés des animaux à recouvrer leur liberté. Par leur structure adaptée (volières aveugles), les oiseaux gardent ainsi leur instinct sauvage. L'aide de la Fondation a permis l'achat de matériel.

La Dame Blanche

La Quentinière centre de sauvegarde
14290 Orbec
Tél. : 02 31 63 77 12
Email : damebl@normandnet.fr

Montant accordé : 5 430 euros

Réhabilitation d'une lande tourbeuse



Abandonnée depuis de nombreuses années, la lande du ruisseau de Boutron tend à disparaître. Les arbustes et les touradons de Molinie envahissent peu à peu l'espace. La mise en place d'un pâturage permettra de stopper cette évolution et de préserver la flore remarquable typique de ce genre de milieu. Les fonds alloués ont permis la réalisation de travaux d'aménagement.

Conservatoire fédératif

des espaces naturels de Basse-Normandie
Maison des associations
10-18 Grand Parc
14200 Hérouville-Saint-Clair
Tél. : 02 31 53 01 05
Email : cfen.bassenormandie@wanadoo.fr

Montant accordé : 4 989 euros

BOURGOGNE

Prairies alluviales de l'Île du Bas



L'Île du Bas est constituée de pelouses sèches sur sable et de prairies. L'objectif du projet, dans le cadre du programme Loire Nature, est de lever la contrainte du morcellement foncier pour permettre, à terme, la lutte contre l'enfrichement et la gestion par un pâturage extensif.

Conservatoire des sites naturels bourguignons

Chemin du Moulin des Étangs
21600 Fenay
Tél. : 03 80 79 25 99
Email : espacesnaturelsbourgogne@wanadoo.fr

Montant accordé : 4 000 euros

BRETAGNE



Douron, vallée nature

L'association souhaitait réaliser une exposition mettant en valeur les richesses de la rivière du Douron. L'objectif principal est de créer ou de recréer un lien affectif entre la population locale et cette rivière. À terme, l'utilisation de cet outil pédagogique doit éveiller la sensibilité et la responsabilité de la population pour son environnement. Les fonds alloués ont permis la réalisation de l'enquête puis de l'exposition elle-même.



Création d'un observatoire ornithologique

La réserve naturelle de la baie de Saint-Brieuc ne possédant pas aujourd'hui d'infrastructure de terrain pour l'accueil et l'information du public, VivArmor Nature a décidé d'y installer un observatoire ornithologique. Il est équipé de panneaux pédagogiques et de matériels d'observation afin de présenter à tout public les richesses de ce site. Des travaux d'aménagement ont été pris en charge par la Fondation.



Restauration d'une bande littorale inconstructible

Un projet immobilier a été implanté à moins de 100 mètres du rivage. Le permis a été annulé par le tribunal administratif. L'occupation illicite du domaine public maritime a été sanctionnée par une contravention de grande voirie. L'objectif du projet est la démolition des constructions illicites et la remise en état de la zone humide comblée. Des travaux financés par les fonds alloués par la Fondation.



Restauration d'une lagune littorale

Ce projet consiste en des travaux hydrauliques sur un ancien marais salant afin d'y favoriser l'installation spontanée d'un milieu rare à l'échelle européenne : la lagune saumâtre et son appropriation par les oiseaux d'eau. Le marais se situe dans la réserve naturelle des marais de Séné. Les fonds alloués ont permis la réalisation des travaux d'aménagement.

Base du Douron

Pont Menou
29620 Plouégat-Guérand
Tél. : 02 98 88 04 25
Email : basedudouron@wanadoo.fr

Montant accordé : 3 049 euros

VivArmor Nature

10 boulevard Serigne
22000 St Brieuc
Email : vivarmor@wanadoo.fr

Montant accordé : 3 200 euros

Les Amis du Pays entre Mes et Vilaine

Keravelo Ker Lieu
56760 Pénestin
Tél. : 02 99 90 36 80
Email : marie_armelle.echard@tiscali.fr

Montant accordé : 4 000 euros

Société étude et protection de la nature en Bretagne

186 rue Anatole France
29200 Brest
Tél. : 02 98 49 07 18
Email : bretagne-vivante@bretagne-vivante.asso.fr

Montant accordé : 6 017 euros

CENTRE

Pôle d'animation Balbuzard

Le système de vidéo-transmission réalisé en 2001 sur un site de reproduction du Balbuzard pêcheur en forêt d'Orléans est complété par un nouveau projet qui s'articule autour de trois axes : l'amélioration des conditions techniques d'enregistrement et de stockage des images, le développement de modules d'animations et la réalisation d'une exposition. La Fondation a financé la conception et la réalisation de l'exposition.



Sur les traces de la Cistude

À travers l'aménagement de sites, le CPIE souhaitait préserver les zones humides comme les mares qui disparaissent progressivement de ces paysages ruraux. Cette action de préservation s'est accompagnée d'une vaste campagne de sensibilisation sur les zones humides (mares et étangs) via un emblème fort : la Cistude. La Fondation était sollicitée pour l'aménagement des zones humides.

Naturalistes orléanais et de la Loire Moyenne

64 route d'Olivet MNE
45100 Orléans
Tél. : 02 38 63 30 01
Email : naturalistes.orianais@wanadoo.fr

Montant accordé : 1 800 euros

CPIE Brenne Pays d'Azay

35 rue Hersent Luzarche
36290 Azay-le-Ferron
Tél. : 02 54 39 23 43
Email : cpie.brenne@wanadoo.fr

Montant accordé : 5 000 euros

CHAMPAGNE-ARDENNE



Les vallées de l'Aisne et de la Retourne et leurs chauves-souris

Dans les vallées alluviales de l'Aisne et de la Retourne, l'association a mené à bien le recensement, la description et la cartographie des gîtes d'été de chauves-souris. Cela a servi de point de départ à une action de sensibilisation sur le sujet auprès des acteurs locaux, des décideurs, des administrations... Les fonds alloués par la Fondation ont financé l'inventaire.

Regroupement des naturalistes ardennais

rue du Paradis
08130 Coulommes et Marqueny
Tél. : 03 24 22 20 84
Email : adeline.sieurin@wanadoo.fr

Montant accordé : 2 000 euros



Inventaire et protection du Râle des genêts

Le but de cette action est d'établir un inventaire de la population de Râle des genêts au niveau de la confluence de la Meuse et de la Chiers, afin de compléter les données existantes sur les Ardennes et de préserver les individus subsistants. Cette action est associée à une sensibilisation des acteurs et à la sauvegarde des nichées existantes.

Regroupement des Naturalistes Ardennais

rue du paradis
08130 Coulommes-et-Marqueny
Tél. : 03 24 22 20 84
Email : adeline.sieurin@wanadoo.fr

Montant accordé : 2 800 euros



Grand Mort : miroir de la Bassée

Le projet vise à restituer les potentiels écologiques et biologiques du Grand Mort et à entretenir la diversité de ces milieux. Cette gestion se veut respectueuse et proche de l'histoire des zones humides. Le projet permet également un espace privilégié d'éducation à l'environnement. Un projet qui entre dans la dynamique d'aménagement du territoire local actuel. Les fonds alloués ont permis la réalisation des travaux d'aménagement.

Association du jardin botanique de Marnay-sur-Seine

68 Grande Rue
10400 Marnay-sur-Seine
Tél. : 03 25 21 94 18
Email : jardin@jardin-botanique.org

Montant accordé : 5 000 euros

Le retour du Râle des genêts en vallée de la Marne

En nette régression en Champagne-Ardenne comme dans toute la France, le Râle des genêts est une des espèces d'oiseaux les plus en danger en Europe. Une belle population a récemment été découverte en vallée de la Marne. Les premières tentatives de protection étant positives, la LPO Champagne-Ardenne a décidé d'entamer une importante campagne de sensibilisation vis-à-vis des exploitants agricoles du secteur, parallèlement à un suivi intensif et à la mise en place de mesures de protection.

Ligue pour la protection des oiseaux - Champagne-Ardenne

4 place du Maréchal Joffre - BP 27
51301 Vitry-le-François Cedex
Tél. : 03 26 72 54 47
Email : champagne-ardenne@lpo-birdlife.asso.fr

Montant accordé : 2 560 euros

ÎLE-DE-FRANCE

Restauration et aménagement pédagogique d'une mare forestière



La forêt du Breau accueille une population de Crapauds communs peu à peu décimés par la circulation routière, lors de la migration pré-nuptiale. La mise en place d'un dispositif efficace étant impossible, le club CPN le Lérot, en partenariat avec l'ONE, a décidé de réhabiliter une mare forestière et d'en faire un site pédagogique. Les fonds de la Fondation ont permis l'achat de matériel.

Club CPN le Lérot

31 rue du Docteur Camescasse
78730 Saint-Arnoult-en-Yvelines
Tél. : 02 37 82 59 02
Email : lelerot@free.fr

Montant accordé : 2 500 euros

Des pommes et des Chevêches

L'objectif de l'opération initiée en 1999 est de valoriser, par la vente de jus de pomme, la production des vieux pommiers dans le but d'inciter les propriétaires à entretenir et replanter les vergers hautes-tiges, milieu de vie de la Chouette chevêche. Objectif largement atteint en 2003. Cependant, l'association avait besoin de renforcer le matériel nécessaire au ramassage, par l'équipement d'un véhicule. Un équipement financé par la Fondation.

CPN de la vallée du Sausseron

18 rue de Groslay
95690 Frouville
Tél. : 01 34 70 81 48
Email : cpnvs95@wanadoo.fr

Montant accordé : 5 127 euros

Éducation à l'environnement en Seine-et-Marne



Afin de développer l'éducation à l'environnement en Seine-et-Marne, l'association a créé un document d'aide aux projets pédagogiques destiné aux enseignants. Il répertorie l'ensemble des ressources existantes dans le département (pistes pédagogiques, sources de financement, adresses utiles) et ceci pour les thèmes suivants : eau, arbre et forêt, déchets, paysage et architecture, faune, flore et biodiversité. La Fondation a participé aux frais d'impression et d'envoi du document.

Association Seine-et-Marne pour la sauvegarde de la nature

24 rue Eugène Bridis
77000 Melun
Tél. : 01 64 71 03 78
Email : asmsn.bureau@wanadoo.fr

Montant accordé : 3 000 euros

Contre vents et marées



Ce projet vise à réaliser un documentaire scientifique sur les organismes marins qui colonisent l'estran de la région de Roscoff. Il permet de découvrir ainsi les étonnantes facultés d'adaptation de ces animaux au phénomène de la marée, de mieux connaître et mieux comprendre ces animaux. Une façon de sensibiliser le public à la préservation de cet écosystème.

Goutte à goutte

49 rue de la Chine
75020 Paris
Email : goutteagoutte@yahoo.fr

Montant accordé : 3 500 euros

Pour les insectes chez moi

Ce projet a pour objectif la protection des insectes. L'association souhaite installer des gîtes pour insectes sur les parties communales alpicoises. Elle souhaite également mener une campagne de sensibilisation des enfants de CE2 à CM2 aux modes de vie, à l'utilité et aux moyens de protéger les insectes en leur offrant des livrets pédagogiques *Pour des insectes chez moi*. La Fondation est venue financer l'achat de matériel d'équipement.

Respect Nature

1 cité de la Fiac
9 avenue de la Paix
78230 Le Pecq
Tél. : 01 30 61 21 21
Email : respect.nature@wanadoo.fr

Montant accordé : 966 euros



2003-2004 ZONES HUMIDES ET LITTORAL UN APPEL À PROJETS PORTEUR



LA FONDATION VERS PLUS DE MILITANTISME

Forte du succès de son premier appel à projets pour la protection des insectes, la Fondation a voulu, en 2003, solliciter les associations sur la problématique cruciale des zones humides et du littoral. Ce sont des milieux riches d'une forte diversité animale et végétale. Outre leur rôle culturel, touristique et la beauté de leurs paysages, les zones humides constituent des haltes pour les espèces migratoires, servent de filtre et de régulateur des régimes hydrauliques, assurent l'avenir des ressources en eau... Pourtant, on estime que près de 80 % des zones humides ont disparu ou se sont appauvries sous l'effet de l'agriculture intensive, de la pollution, des aménagements de l'homme. Le littoral est soumis à une forte pression démographique, surtout en été, alors qu'il concentre 90 % des richesses des milieux aquatiques. Pour contribuer à la protection de ces milieux, la Fondation a appelé les associations à lui proposer des projets de protection, de sensibilisation et d'éducation à l'environnement, mais aussi, pour la première fois, des projets d'actions militantes.

UNE PREMIÈRE ANNÉE PROMETTEUSE

Notre appel à projets a d'ores et déjà remporté l'adhésion des associations. En effet, nous avons financé cette année 70 projets. Et parmi eux, 45 sont des projets "Zones humides et littoral". Nous souhaitons que 2004 confirme cet élan et que nous aurons de nombreux autres projets à financer sur ce thème crucial de la protection des zones humides et du littoral.

DÉCOUVREZ QUATRE PROJETS FINANCÉS

- le *Document technique sur la Cistude d'Europe*, par le Conservatoire Rhône-Alpes des espaces naturels
- la *Campagne Éco-gestes pour la Méditerranée*, avec le Centre permanent d'initiatives pour l'environnement Côte provençale
- la *Charte du plongeur responsable*, élaborée par Longitude 181 nature
- la *Plaquette de sensibilisation sur la préservation de l'eau vivante*, éditée par Gabas nature et patrimoine.

Tous différents, ils sont représentatifs des projets que nous souhaitons soutenir ; des projets de protection et de sensibilisation, mais aussi des projets d'action militante de défense d'un milieu.

EXEMPLE D'UN PROJET DE PROTECTION

Édition d'un document technique sur la Cistude d'Europe

Conservatoire Rhône-Alpes des espaces naturels

Depuis plusieurs années, le CREN mène un programme d'étude sur la Cistude d'Europe. Ces années d'observation et de travaux ont permis de rassembler de nombreuses données scientifiques, en étroite collaboration avec d'autres entités en France : responsables de projets semblables en Brenne, chercheurs à l'Université Paris VII, Société française d'herpétologie, Université de Lyon I... À partir des connaissances collectées durant toutes ces années de travail et lors des expériences menées sur le terrain, le CREN s'est engagé à éditer un document technique ; un élément indispensable de restitution des données.

Il s'agit d'un document technique d'une centaine de pages, vulgarisé, largement illustré de photos, de croquis et orienté sur les techniques de conservation et de gestion des milieux naturels favorables à la Cistude. Ce document est destiné aux gestionnaires d'espaces naturels rhône-alpins (mais aussi hors Rhône-Alpes) chargés de mettre en œuvre des actions de gestion mais également aux décideurs locaux avec lesquels des programmes de préservation de l'espèce peuvent être réalisés.

Ce document permettra également d'exporter ce savoir-faire dans les autres régions françaises et européennes dans lesquelles sont présentes des populations de Cistudes d'Europe. Il valorise ainsi l'effort collectif engagé depuis des années pour contribuer à la connaissance et à la préservation d'une espèce indicatrice de notre patrimoine naturel.

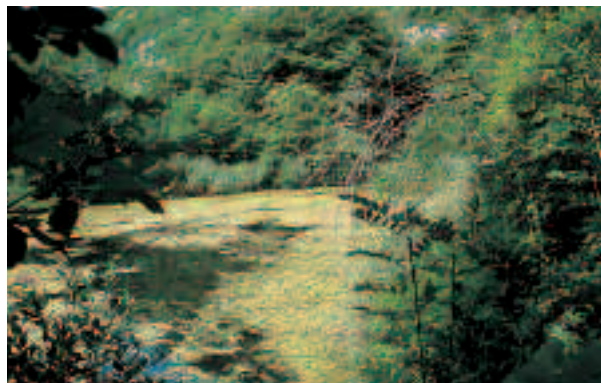

© A. Cadi

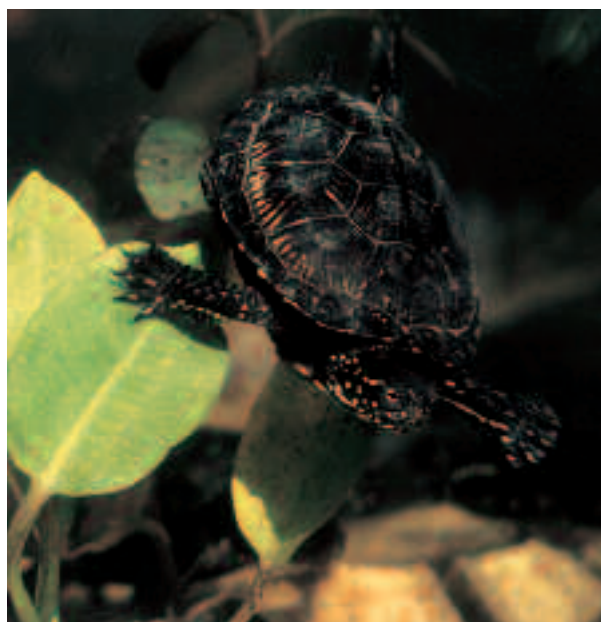

© A. Miquet



Projet coup de cœur, élu à l'unanimité des membres du Comité de la Fondation, l'Édition d'un document technique sur la Cistude d'Europe a été financée pour un montant de 11 100 euros.

Conservatoire Rhône-Alpes des espaces naturels
2 rue des Vallières
Maison Forte
69390 Vourles
Tél. : 04 72 31 84 50
Email : cren.rhonealpes@wanadoo.fr



© A. Cadi

EXEMPLES D'UN PROJET DE SENSIBILISATION

Campagne "Éco-gestes pour la Méditerranée"



CPIE Côte provençale

Le littoral de la région Provence-Alpes-Côte d'Azur est fréquenté par des milliers d'usagers y pratiquant des activités variées. Des usages traditionnels aux plus récentes activités touristiques et de loisir nautique, chacun utilise cette zone fragile sans se soucier de son impact. Plaisanciers, plongeurs, pêcheurs professionnels ou amateurs, véliplanchistes, promeneurs, plagistes, utilisateurs de véhicules nautiques à moteurs... tous occupent une zone restreinte régie par des lois souvent méconnues et pourvue de particularités écologiques insoupçonnées.

En 2002, quatre associations d'éducation à l'environnement littoral et sous-marin ont décidé de mettre en commun leurs compétences et leurs expériences dans le cadre d'une campagne de sensibilisation estivale. Cette action menée dans les calanques de Cassis, la baie de La Ciotat, la rade de Toulon et l'île de Porquerolles a été un succès.

Depuis, d'autres structures ont décidé de rallier cette campagne et de l'étendre de la Camargue à la Côte d'Azur, en passant par la Corse. Le CPIE Côte Provençale en est le porteur et en assure la coordination sur le plan financier et technique. Cette campagne a pour objectif de favoriser la préservation du milieu littoral par la sensibilisation des usagers et participer à leur information sur la réglementation inhérente à chaque activité en mer. La campagne s'articule autour de deux axes : des actions de terrain et l'édition d'un "Éco-guide".

La Fondation soutient ce projet pour un montant de 5 000 €.



© CPIE

Centre permanent d'initiatives pour l'environnement
Côte provençale
Parc du Mugel
13600 La Ciotat
Tél. : 04 42 08 07 67
Email : atelier.bleu@atelierbleu.org

Charte du plongeur responsable

Longitude 181 nature

Fondée en 2002 par François Sarano, docteur en océanographie, ancien conseiller scientifique et plongeur du commandant Cousteau, et Vincent Ohl, photographe et réalisateur, Longitude 181 nature a pour objectif d'aller à la découverte de la nature, à la rencontre des hommes et de leurs traditions. Elle veut montrer l'extraordinaire diversité biologique et culturelle du monde afin que chacun puisse profiter, demain, des richesses de la planète, durablement et équitablement.

L'expérience des membres fondateurs dans le domaine de l'exploration sous-marine les a poussés à lancer, dès février 2002, la Charte internationale du plongeur responsable.

Cette charte est un code éthique, un guide. Elle n'est pas une somme de contraintes. Ses propositions doivent être envisagées au cas par cas, tant les sites de plongée et les situations diffèrent d'un lieu à l'autre. Son objet est de pousser chacun à s'interroger, et à mettre en place des conditions de plongée optimales pour une préservation et un partage équitable des richesses de la mer.



L'association a reçu de la Fondation NATURE & DÉCOUVERTES un soutien financier de 5 410 euros pour la traduction et l'impression en 3 langues de la Charte. C'est un projet coup de cœur, élu à l'unanimité des membres du Comité de sélection.



© F. Sarano

Longitude 181 nature
12 rue La Fontaine
26 000 Valence
Tél. : 04 75 55 43 77
Email : longitude181@wanadoo.fr

EXEMPLE D'UN PROJET MILITANT

Plaquette de sensibilisation

Gavas nature et patrimoine

Le Gavas est une rivière sauvage des Pyrénées, un affluent en rive gauche de l'Adour. Ces eaux limpides abritent truites, écrevisses à patte blanche, loutres... Son patrimoine rural compte des fermes avec meules en parfait état de marche, témoins de savoir-faire ancestraux quand l'activité humaine était en harmonie avec la nature.

C'est tout ce qu'engloutirait le projet de barrage-réservoir de Gardères Eslourenties. Ce chantier destructeur contre lequel se bat l'association va faire disparaître une vallée, aggraver la pollution de l'eau, ressource déjà très affectée par les excès des prélèvements, encourager l'usage abusif d'engrais et de pesticides. Il va engloutir près de 30 millions d'euros d'argent public. Il va accentuer le mouvement de concentration dans l'agriculture accentuant le dangereux déséquilibre dans l'aménagement du territoire.

Bien que des travaux soient déjà en cours, la volonté militante de Gavas nature et patrimoine est toujours aussi vivace. De nombreuses actions juridiques et de terrain témoignent d'une résistance active. Dans cette démarche, l'association souhaite sensibiliser le grand public sur la nécessité de sauver les rivières. Elle a donc décidé d'éditer une plaquette, diffusée auprès des citoyens et des élus, qui développe trois thèmes : les rivières et leurs écosystèmes, l'agriculture intensive, les réserves en eau douce. Une plaquette qui se veut le fer de lance fédérateur d'une lutte pour la préservation de l'eau vivante.

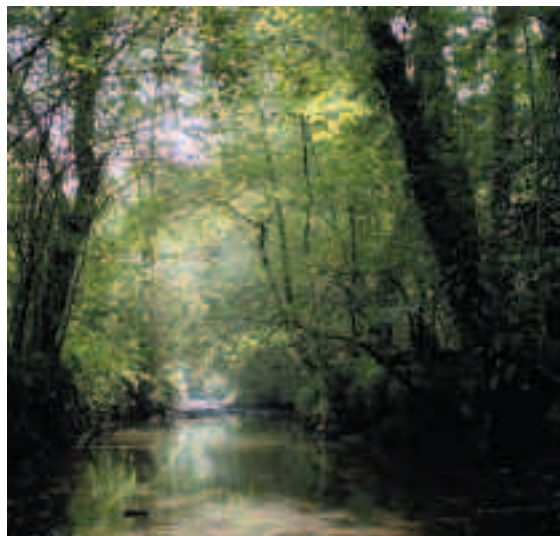

Élu à l'unanimité des membres du Comité de sélection, ce projet "coup de cœur" a reçu de la Fondation NATURE & DÉCOUVERTES un financement de 5 300 euros.



Gavas nature et patrimoine
C/o Joël Bordas
Rue du Pic du Midi
64420 Eslourenties
Tél. : 05 59 04 62 94
Email : gavas@lautre.net

LANGUEDOC-ROUSSILLON



Faucon crécerellette en Languedoc

Une colonie de Faucons crécerellettes a été découverte en 2002 en Languedoc. C'est la seconde colonie recensée de nos jours en France. En lien avec les actions menées par l'association sur la colonie de Crau, le projet consiste en la caractérisation des habitats de chasse. Elle a pour but d'orienter des actions conservatoires. La Fondation a permis de mener les actions de terrain.

Groupe recherche information sur les vertébrés et leur environnement

20 rue de la République
Espace République de l'Hôtel
34000 Montpellier
Tél. : 04 67 22 80 70
Email : grive@wanadoo.fr

Montant accordé : 3 000 euros



Favoriser l'implantation durable de la Talève

La LPO souhaite développer un programme pour favoriser l'implantation durable de la Talève Sultane dans les zones humides du littoral audois. Ce projet s'appuie plus particulièrement sur des prospections de terrain, des recherches de données et une campagne de sensibilisation à destination des usagers et gestionnaires des zones humides.

Ligue pour la protection des oiseaux délégation Aude

Station ornithologique - Route de Tournebelle
11430 Gruissan
Tél. : 04 68 49 12 12
Email : aude@lpo-birdlife.asso.fr

Montant accordé : 2 534 euros

Enquête Rollier d'Europe 2003

L'enquête Rollier d'Europe 2003 permet de prospecter de manière plus précise la région Languedoc-Roussillon grâce à la mobilisation de nombreux bénévoles. Les données collectées permettent de mieux appréhender les populations présentes, leurs exigences écologiques et servent de base à une communication auprès des acteurs de l'environnement, susceptibles d'agir sur l'habitat du Rollier d'Europe.

Meridionalis

20 avenue de la République
Espace République - Hôtel de Région
34000 Montpellier
Tél. : 04 66 26 40 06
Email : meridionalis@iFrance.com

Montant accordé : 6 300 euros



Thau, oasis de vie

L'association a réuni autour de 10 auteurs des textes originaux sur les animaux, les algues et les plantes de l'étang de Thau. Les activités traditionnelles de pêche et l'ostréiculture y sont décrites en expliquant que ces pratiques favorisent la biodiversité fort riche de cette lagune. Un livre largement accessible au public grâce aux 143 magnifiques photographies sous-marines. Les fonds alloués par la Fondation ont couvert l'impression de l'ouvrage.

Association pour la connaissance et l'étude du monde animal et végétal

BP 157
34140 Mèze
Tél. : 04 67 43 86 39
Email : acemav@acemav.org

Montant accordé : 8 000 euros



De la source à la mer coule le Libron

Le projet consiste en un programme pédagogique de découverte du fleuve Libron, de sa source à son embouchure. Il vise les enfants scolarisés en cycle 3 résidant dans les communes du bassin versant du Libron. En classe ou sur le terrain, les thèmes abordés seront les suivants : faune, flore, activités humaines, qualité de l'eau... La Fondation était sollicitée pour l'achat de matériel pédagogique.

Méditerranée 2000 - antenne Hérault

BP 55
34501 Béziers Cedex
Tél. : 04 67 76 03 18
Email : marilyne.cislaghi@mediterranee2000.com

Montant accordé : 2 000 euros

LORRAINE



Réhabilitation du marais du Cuvillon

Il s'agit de réhabiliter un marais et d'améliorer son intérêt écologique. L'association a voulu ainsi créer des mares et des chenaux reliant les mares en réseau. L'une des mares a en particulier une vocation pédagogique qui permet au grand public de se sensibiliser à l'importance de ces milieux pour la diversité biologique. Les fonds alloués par la Fondation ont financé les travaux de création des mares et des chenaux.

Création d'un arboretum

Après la réalisation d'une mare pédagogique et de panneaux éducatifs, ce projet consiste en la réalisation d'un arboretum sur les espèces végétales de l'enclos de la mare. Chaque panneau est réalisé en sérigraphie, résistant au temps, tout comme les panneaux éducatifs, présentant la plante avec son nom français, latin, anglais et allemand. Les fonds alloués sont allés au financement d'étiquettes.

Renard je suis - Renard je vis

L'association a souhaité, à travers cette exposition, mieux faire connaître le renard afin que le jeune public se fasse une opinion plus proche de la réalité que celle colportée par des siècles d'ignorance et de préjugés. Cette exposition, visée par un comité d'enseignants, peut aussi permettre d'aborder plusieurs programmes scolaires dans diverses matières. La Fondation a participé à l'impression des documents de l'exposition.

LPO groupe Meurthe-et-Moselle

7 rue de Briey
54910 Valleroy
Tél. : 01 53 92 23 60
Email : claude.navrot@wanadoo.fr

Montant accordé : 3 253 euros

Société des jeunes naturalistes de la Moselle

3 rue Gambetta Fol
57000 Metz
Tél. : 03 87 80 52 58

Montant accordé : 2 768 euros

Association régionale de défense de l'environnement par l'image en Lorraine

1 cloître des Récollets
57000 Metz
Tél. : 03 87 75 34 64
Email : mribette@nature-et-decouvertes.com

Montant accordé : 2 583 euros

NORD - PAS-DE-CALAIS

Terrils et insectes : spécificités, gestion et sensibilisation

Les terrils sont des milieux favorables à certaines espèces d'insectes méconnues, rares ou nouvelles pour la région. L'association souhaitait étudier deux groupes, les orthoptères et les lépidoptères et présenter des mesures de gestion. Elle souhaitait également éditer un document d'étude et animer des actions de sensibilisation et de protection. La Fondation était sollicitée pour le diagnostic puis la réalisation du document d'étude et enfin la proposition de gestion.

CPIE la chaîne des Terrils

Base 11/19 rue de Bourgogne
62750 Loos-en-Gohelle
Tél. : 03 21 28 17 28
Email : chaine.des.terrils@wanadoo.fr

Montant accordé : 5 000 euros



Corridors biologiques et végétation aquatique

Dans le cadre du développement des corridors biologiques, la réimplantation de végétation aquatique, par prélèvement d'espèces indigènes dans des fossés suffisamment riches, permet d'augmenter la biodiversité. Une première expérience a donné un taux de reprise encourageant et s'est révélée très formatrice. La Fondation a pris en charge des frais de personnel.

Lestrem nature

117 rue de la Croix Marmuse
62136 Lestrem
Tél. : 03 21 26 14 69
Email : lestrem-nature@wanadoo.fr

Montant accordé : 7 300 euros

PAYS DE LA LOIRE

La Belle-Henriette : agir pour une gestion intégrée à une zone humide



La lagune de la Belle-Henriette présente un intérêt écologique majeur mais en danger du fait d'actions anthropiques non concertées. Mais avant tout projet de protection, une analyse des impacts des acteurs du site est indispensable pour mettre en œuvre une gestion durable.

Réaménagement de la volière des oiseaux mazoutés



Le centre de soins de l'École nationale vétérinaire de Nantes est particulièrement actif dans le sauvetage des oiseaux victimes de marées noires ou déballastages. À ce titre, ce centre de soins est équipé de piscines amovibles et d'une piscine pérenne. Cette dernière devait être réaménagée. Des travaux de réhabilitation financés par la Fondation.

Enrichir et diversifier les outils pédagogiques

Ce projet a pour but de conforter l'objectif de l'association, à savoir sensibiliser le plus large public à l'écosystème forestier et à sa protection, à partir d'animations ludiques, pédagogiques et sportives. Pour qu'elles soient vivantes et attractives, ces animations réclament un grand nombre d'outils. C'est pour l'achat de matériel pédagogique que la Fondation a été sollicitée.

Aménagement d'une mare pédagogique



La FDFR 49 et la municipalité de Rochefort-sur-Loire souhaitent développer la sensibilisation à l'environnement et la découverte des particularités de cette vallée. L'association a décidé l'aménagement d'un site pédagogique permettant de sensibiliser des groupes de jeunes et d'enfants à différents milieux représentatifs de la vallée de Rochefort.

Valorisation du comptage Baie de Bourgneuf



La baie est un des sites importants pour l'hivernage des oiseaux d'eau sur la côte atlantique. Actuellement, certains reposoirs de marée haute souffrent de dérangement. L'exploitation des données de 10 ans de comptage permet de valoriser l'importance des reposoirs auprès des acteurs locaux, et, à terme, de les protéger. La Fondation a été sollicitée pour l'analyse des données, l'organisation de réunions pour les acteurs locaux.

Le marais salant : patrimoine naturel et culturel



En complément des visites organisées sur le marais salant "Tenue de Mareil", l'association souhaitait installer des panneaux signalétiques. Ce support pédagogique permet au public, de découvrir le patrimoine naturel et culturel local et de prendre conscience de l'importance écologique et économique des zones humides.

Plaquette pour les plans d'eau



Depuis 1998, la Cicadelle met en place de nombreuses actions en faveur des mares. Dans ce cadre, elle a souhaité créer un document facile à lire et susceptible de faire changer les mentalités. Si beaucoup de mares disparaissent, des plans d'eau se créent. Mais ceux-ci ne permettent pas l'accueil d'une faune variée et ce, souvent à cause de leur forme. Éditée grâce au concours de la Fondation, cette plaquette souhaite sensibiliser le public sur ce sujet.

Défense de l'environnement en Vendée

La Cartrie
85170 Beaufou
Tél. : 02 51 31 32 61
Email : adev.sud.vendee@wanadoo.fr

Montant accordé : 6 900 euros

Association de soutien au centre de soins de la faune sauvage - ENVN

Atlanpole la Chantrerie - BP 40706
44307 Nantes Cedex 3
Tél. : 02 40 68 78 09
Email : cds.armauny@free.fr

Montant accordé : 4 500 euros

Comité d'animation à l'environnement

2 rue de l'Aubance
49700 Louerre
Tél. : 02 41 96 75 72
Email : ecole.foret@infonie.fr

Montant accordé : 3 000 euros

Fédération Départementale des Foyers Ruraux 49

10 place de la Dauversière
49000 Angers
Tél. : 02 41 39 25 84
Email : foyers.ruraux49@wanadoo.fr

Montant accordé : 2 000 euros

Ligue pour la protection des oiseaux - Vendée

Lycée des Établières - Route de Nantes
BP 609
85015 Cedex
Tél. : 02 51 46 21 91
Email : vendee@lpo-birdlife.asso.fr

Montant accordé : 4 500 euros

Patrimoine marche de Bretagne - Marais breton

Domaine de Lyarne
44760 Les Moutiers-en-Retz
Tél. : 01 40 63 68 00
Email : patrimoine2MB@aol.com

Montant accordé : 3 000 euros

Cicadelle

La Boirie
85190 Aizenay
Tél. : 02 51 34 72 57

Montant accordé : 1 450 euros



Étangs vivants en Pays de Châteaubriant

Le Pays de Châteaubriant possède un grand nombre d'étangs constituant un système écologique considérable et un élément fort de l'identité locale. Expositions itinérantes, plaquettes, animations : la LPO 44 s'associe aux acteurs locaux pour une large campagne de promotion d'une gestion écologique de ces milieux et la valorisation de ce patrimoine. La Fondation est venue financer la partie conception et impression de l'exposition.



Secourir les dernières zones humides

Le projet se résume en trois parties : valoriser une zone humide en y installant un observatoire, réhabiliter une zone humide qui est complètement fermée et acheter une zone humide et une zone boisée située à proximité. La Fondation a permis l'achat de matériel.



Ligue pour la protection des oiseaux - Loire-Atlantique

13 rue d'Angleterre
Quartier Malakoff
44000 Nantes
Tél. : 02 51 82 02 97
Email : lpo.lpo44@free.fr

Montant accordé : 5 320 euros

Club CPN la Linotte mélodieuse

1 rue des Abeilles
85190 Beaulieu-sous-la-Roche
Tél. : 02 51 98 88 08

Montant accordé : 2 515 euros

PICARDIE

Entramis

Dans la continuité du projet Entramis, (financé par la Fondation en 2001) et à la demande des gestionnaires (CSNP, ONF), l'association souhaitait acquérir du matériel à traction animale pour intervenir dans de meilleures conditions sur les zones sensibles. Il s'agit d'outils roulants par traction animale augmentant la qualité des interventions et limitant les impacts sur les milieux.

Centre permanent d'initiatives pour l'environnement - Aisne

33 rue des Victimes de Comportet
02000 Merlieux-et-Fouquerolles
Tél. : 03 23 80 03 03
Email : cpie@cpie-aisne.com

Montant accordé : 7 020 euros

Éleveurs et Râles des genêts en vallée de l'Oise

Le Râle des genêts est menacé de disparition, notamment dans les prairies de fauche de la Vallée de l'Oise. Le CSN de Picardie souhaite, après avoir localisé les mâles chanteurs, mener différentes actions de sensibilisation auprès des éleveurs. Il s'agit, par exemple, d'être présent avec ces derniers lors des fauches.

Conservatoire des sites naturels de Picardie

1 place Ginkgo-Village Oasis
80044 Amiens Cedex 1
Tél. : 03 22 89 63 96

Montant accordé : 5 240 euros

POITOU-CHARENTES

Programme éducatif "À l'école des oiseaux"

Ce projet éducatif vise, par des approches diversifiées (sensorielle, ludique, artistique...) à faire découvrir aux enfants de classes CE et CM le monde passionnant des oiseaux au cours d'une année, en observant un milieu proche de l'école. Il vise également à faire prendre conscience aux enfants de l'intérêt et de la diversité des oiseaux, de leurs fragilités et de la nécessité d'agir pour les protéger.

Ligue pour la protection des oiseaux nationale

La Corderie Royale - BP 263
17305 Rochefort-sur-Mer Cedex
Tél. : 05 46 82 12 34
Email : lpo@lpo.fr

Montant accordé : 1 500 euros



Création de six "raconte-tapis"

Le projet est de reprendre l'outil "raconte-tapis" pour réaliser des animations adaptées aux jeunes enfants et aborder des thèmes inhérents à la démarche naturaliste de la LPO : la diversité biologique des zones humides, la migration des oiseaux, l'intérêt des espaces naturels protégés.

Ligue pour la protection des oiseaux nationale

La Corderie Royale - BP 263
17305 Rochefort-sur-Mer Cedex
Tél. : 05 46 82 12 34
Email : lpo@lpo.fr

Montant accordé : 5 000 euros

PROVENCE-ALPES-CÔTE D'AZUR



Campagne "Éco-gestes pour la Méditerranée"

La campagne régionale "Éco-gestes pour la Méditerranée" a deux objectifs. D'une part, favoriser la préservation du milieu littoral par la sensibilisation des usagers à l'environnement. D'autre part, participer à la gestion par une information faite auprès des usagers sur la réglementation inhérente à chaque activité présente en mer.

Conservation du Puffin cendré dans le Var

L'objectif principal est d'assurer la pérennité des colonies du Puffin cendré et d'une espèce associée, le Puffin de Méditerranée sur les îles d'Hyères. Les outils utilisés sont des mesures de conservation en faveur de l'espèce et le développement d'actions de communication à destination du public.

Mallette pour les étangs de Villepey

Il s'agit de la création de deux types de mallettes pédagogiques sur le thème des étangs de Villepey. Elles permettent aux animateurs de l'association d'intervenir en milieu fermé et sur site. En milieu fermé, cela permet d'aborder des thèmes avec des approches pédagogiques sensorielles, ludiques, expérimentales et sensibles.

CPIE Côte provençale Atelier bleu

Parc du Mugel
13600 La Ciotat
Tél. : 04 42 08 07 67
Email : atelier.bleu@atelierbleu.org

Montant accordé : 5 000 euros

Ligue pour la protection des oiseaux - Provence-Alpes-Côte d'Azur

Villa la Paix - Rond-point Beauregard
83400 Hyères
Tél. : 04 94 12 79 52
Email : paca@lpo.fr

Montant accordé : 7 000 euros

Pour le Développement de l'éducation à l'environnement

787 boulevard de la Mer
83600 Fréjus
Tél. : 04 94 53 90 15
Email : jeffadee@club-internet.fr

Montant accordé : 3 000 euros

RHÔNE-ALPES



Sauvegarde du marais de Roanne

Cette association souhaitait engager des actions en justice pour que la dernière partie du marais de Roanne soit conservée et que le projet commercial soit stoppé. En effet, la mairie de Riorgues a racheté de nombreux terrains pour combler le marais et y installer un magasin.

Le Refuge de la chouette

Le projet est d'aménager et de développer le Refuge de la chouette, un centre d'initiation à la connaissance et à la protection de la faune sauvage. Il est composé d'une maison pour les expositions, d'un atelier pour effectuer les animations et d'un jardin sur un grand terrain qui se charge d'être un refuge. La Fondation a permis l'achat de matériel.

Le suivi de l'avifaune des roselières en Rhône-Alpes

L'association souhaitait réaliser le suivi avifaunistique d'une trentaine de roselières en Rhône-Alpes. Le but est d'en apprécier l'état de conservation et définir les mesures d'urgence de gestion à prendre pour les protéger. La Fondation a participé aux frais de réunions de synthèse et de déplacement.

Édition d'un document technique sur la Cistude

Le projet consiste en l'édition d'un document technique destiné aux gestionnaires d'espaces naturels, techniciens et chargés de projets nature. Il a pour but de sensibiliser aux méthodes et à la prise en compte de la Cistude d'Europe dans la gestion des espaces naturels. L'objectif final est de contribuer à la conservation de cette espèce remarquable. La Fondation était sollicitée pour la fabrication de l'ouvrage.

Association roannaise de protection de la nature

12 avenue de Paris - Centre Pierre Mendès-France
42300 Roanne
Tél. : 04 77 65 38 36
Email : arpn@free.fr

Montant accordé : 4 000 euros

Association pour la protection des animaux sauvages

BP 505 - 26401 Crest Cedex
Tél. : 04 75 25 10 00
Email : animaux@aspas-nature.org

Montant accordé : 4 700 euros

Centre ornithologique Rhône-Alpes

32 rue Sainte-Hélène
69002 Lyon
Tél. : 04 72 77 19 83
Email : region@cora-asso.com

Montant accordé : 1 080 euros

Conservatoire Rhône-Alpes des espaces naturels

2 rue des Vallières
Maison Forte
69390 Vourles
Tél. : 04 72 31 84 50
Email : cren.rhonealpes@wanadoo.fr

Montant accordé : 11 100 euros

FRANCE ENTIÈRE



Livret pédagogique *Océane Méditerranée*

L'adaptation du livret *Océane* avec une édition Méditerranée s'inscrit dans le développement du programme éducatif de Surfrider. Le livret est un support pédagogique présentant l'océan et qui promeut sa protection. Il constitue un outil pédagogique nécessaire aux intervenants de l'association du Midi.

Surfrider Foundation Europe

120 avenue de Verdun
64200 Biarritz
Tél. : 06 61 13 11 68
Email : surfrider@wanadoo.fr

Montant accordé : 3 000 euros



Campagne "Chauves-souris"

La FCPN lance une campagne nationale consacrée aux chiroptères, d'octobre 2003 à septembre 2006. Elle porte médiatiquement une opération de sensibilisation du public sur les chauves-souris. De même, elle met en place des outils pédagogiques à l'attention des clubs CPN. La Fondation a permis la conception et la réalisation d'un document qui sert de base à cette campagne.

Fédération des clubs Connaître et protéger la nature

La Maison des CPN
08240 Boulton-aux-Bois
Tél. : 03 24 30 21 90
Email : fcpn@wanadoo.fr

Montant accordé : 25 000 euros

Printemps vivants 2004

Opération européenne d'éducation à la nature, "Printemps vivants" veut faire sortir des enfants de toute l'Europe sur le terrain, à la découverte des milieux naturels. Un livre de l'éducateur et un livret de l'enfant les guident, à la recherche de messages du printemps. Un concours récompensera les meilleures productions (dessins, photos, reportages, actions de protection...).

Fédération des clubs Connaître et protéger la nature

La Maison des CPN
08240 Boulton-aux-Bois
Tél. : 03 24 30 21 90
Email : fcpn@wanadoo.fr

Montant accordé : 10 000 euros



SITEBIODIVER, faites une place à la nature !

Pour la cinquième année du programme "Écocitoyen en action", CARDERE a porté son choix sur le thème de la biodiversité. Cette opération mobilise les enfants de 8 à 13 ans, en les incitant à faire une place à la nature sauvage et indigène dans leur environnement proche, d'habitude tondu ras et taillé au cordeau.

CARDERE

55 rue Louis Ricard
76000 ROUEN
Tél. : 02 35 07 44 54

Montant accordé : 15 000 euros



Campagne en faveur de la protection du littoral

Devant la multiplication des désastres infligés au milieu marin, France Nature Environnement a décidé de lancer une campagne nationale et européenne en faveur du renforcement de la sécurité maritime et de la protection du littoral. Avec son réseau associatif, FNE a remis aux décideurs une liste de ses exigences dans ce domaine.

France Nature Environnement

57 rue Cuvier - Pavillon Chevreul
Muséum national d'histoire naturelle
75231 Paris Cedex 05
Tél. : 01 43 36 16 12
Email : secretariatparis@fne.asso.fr

Montant accordé : 6 000 euros

Jeux d'insectes

Depuis plusieurs années, l'OPIE met au point des activités pédagogiques destinées à faire découvrir les insectes à tous les publics. Ce projet consiste en l'édition d'un fascicule qui compile plus de 68 activités ludiques destinées au monde de l'éducation à l'environnement. La Fondation a été sollicitée pour le financement de la fabrication du document et la réalisation des illustrations.

Office pour les insectes et leur environnement

BP 30
78041 Guyancourt Cedex
Tél. : 01 30 44 13 43
Email : opie@insectes.org

Montant accordé : 3 000 euros



Préservation et restauration des ripisylves

Il s'agit d'une campagne de sensibilisation auprès des acteurs locaux et du grand public à la protection des ripisylves, par leur gestion respectueuse. Les objectifs poursuivis sont l'échange d'expériences, la mutualisation des compétences, la diffusion d'informations et de contacts utiles, et la sensibilisation du grand public. Plusieurs outils sont réalisés dont des pages Internet, grâce aux fonds alloués par la Fondation.

France Nature Environnement

57 rue Cuvier - Pavillon Chevreul -
Muséum national d'histoire naturelle
75231 Paris Cedex 05
Tél. : 01 43 36 16 12
Email : secretariatparis@fne.asso.fr

Montant accordé : 3 000 euros

Veille juridique sur les OGM

Le projet vise l'échange d'informations juridiques sur plusieurs aspects liant OGM et droit. Il permettra de développer un argumentaire sur des questions touchant la législation sur les OGM, d'assurer une meilleure coordination dans le suivi des réglementations et d'anticiper des pistes de réflexions sur certains sujets.



Témoin gênant - Un film documentaire 52'

L'abeille n'est pas seulement un excellent témoin de la qualité de notre environnement, elle est surtout le pollinisateur le plus actif, le garant de la reproduction des espèces. L'emploi de nouveaux insecticides génère des hécatombes chez l'abeille, ainsi que chez tous les autres pollinisateurs. L'affaire "Gaucho", cas d'école du XXI^e siècle, sert de support à ce film.



Kit d'observation du littoral méditerranéen

Le littoral méditerranéen est une zone sensible et contrastée. Peu d'outils pédagogiques sont disponibles à l'heure actuelle pour étudier ce milieu passionnant aux multiples facettes. Méditerranée 2000 réalise, en collaboration avec d'autres associations, des scientifiques et des pédagogues, un outil pragmatique et innovant afin de sensibiliser les enfants à leur environnement.



Guide de "l'aqua-rando" en Méditerranée

L'ASPAS souhaitait réaliser un guide de sensibilisation du grand public à la connaissance et à la protection des animaux du littoral méditerranéen. Riche de belles illustrations, ce guide permet aux néophytes de faire connaissance avec l'essentiel de la faune de Méditerranée.



Charte internationale du plongeur responsable

Cette charte est un guide regroupant des propositions qui doivent être envisagées au cas par cas, tant les sites de plongée et les situations peuvent être différentes d'un lieu à l'autre. Son objet est de pousser chacun à s'interroger et à mettre en place les conditions de plongée optimales pour une préservation et un partage équitable des richesses de la mer.



INF'OGM veille citoyenne sur les OGM

2b rue Jules Ferry
93100 Montreuil
Tél. : 01 48 51 65 40
Email : infogm@infogm.org

Montant accordé : 8 834 euros

VB Films

Villa les écuries - 432 avenue du Père Prévost
34090 Montpellier
Tél. : 04 67 79 59 00
Email : satourne@club-intenet.fr

Montant accordé : 10 000 euros

Méditerranée 2000

74 avenue Maréchal Gallieni
06400 Cannes
Tél. : 04 92 99 10 01
Email : contact@mediterranée2000.com

Montant accordé : 8 000 euros

Association pour la protection des animaux sauvages

BP 505 - 26401 Crest Cedex
Tél. : 04 75 25 10 00
Email : animaux@aspas-nature.org

Montant accordé : 4 000 euros

Longitude 181 nature

12 rue La Fontaine
26000 Valence
Tél. : 04 75 55 43 77
Email : longitude181@wanadoo.fr

Montant accordé : 5 410 euros

CAP LIGURES

De 1999 à 2003, la Fondation s'est engagée aux côtés du WWF dans le projet Cap Ligures pour la protection des cétacés en Méditerranée. Outre la pose de balises Argos sur des rorquals durant l'été 2003, ce projet a notamment abouti à l'intégration dans NATURA 2000 d'une zone maritime en face du Désert des Agriates et d'un financement LIFE pour suivre les populations de Grands Dauphins en Corse sur 3 ans.

WWF

188 rue de la Roquette
75011 PARIS
Tél. : 01 55 25 8 84
Email : sitivo@wwfnet.org

DOM-TOM



Protection de l'avifaune endémique de Nouvelle-Calédonie

Ce projet de conservation du cagou, de la Perruche cornue et de la Perruche à front rouge, espèces endémiques à la Nouvelle-Calédonie et classées en danger par l'UICN, permet d'évaluer la réduction des habitats de ces espèces et l'impact des mammifères introduits. Des mesures de protection pourront ensuite être proposées.

Conservation des espèces et des populations animales

Parc des Oiseaux
01330 Villars-les-Dombes
Tél. : 02 54 79 55 19
Email : info@association-cepa.org

Montant accordé : 14 600 euros

AFRIQUE FRANCOPHONE



L'éducation à l'environnement à Saint-Louis du Sénégal

Ce projet a pour but de former des enseignants qui formeront à leur tour les élèves, lesquels expliqueront à leurs parents les concepts d'écologie et d'utilisation durable des ressources naturelles. Le projet utilise l'oiseau comme fil conducteur. Les clubs-nature CPN seront créés, ainsi que des jumelages d'écoles entre la France et le Sénégal.

Ligue pour la protection des oiseaux nationale

La Corderie Royale - BP 263
17305 Rochefort-sur-Mer Cedex
Tél. : 05 46 82 12 34
Email : lpo@lpo.fr

Montant accordé : 5 000 euros

QUOI DE NEUF EN 2004 ?

En 2004, nous souhaitons profiter des 10 ans de la Fondation pour mieux faire connaître son action globale et ses déclinaisons régionales. Nous allons organiser des actions phares avec les associations financées et nos magasins pour que nos clients mesurent l'action que nous menons, grâce à leur fidélité, depuis 10 ans.

Organisation de 50 journées "portes ouvertes"

Au printemps 2004, par l'intermédiaire de notre *Programme d'activités*, nous vous proposerons de partir à la rencontre de projets financés par la Fondation à travers toute la France. Une façon inédite et concrète de découvrir des actions de terrain et des associations locales primées.

Une semaine en magasin aux couleurs des 10 ans de la Fondation

Au-delà de notre fierté de contribuer à la protection de la nature depuis 10 ans par l'action de notre Fondation, nous voulons montrer combien ce succès est le fruit du travail quotidien de nos équipes et de la fidélité de nos clients. Pour clôturer cette semaine par un geste fort, le second samedi de mai sera déclaré **journée de reversement à la Fondation**. Le chiffre d'affaires généré ce jour-là sera donc intégralement reversé à la Fondation, à hauteur de 10 % du résultat net annuel de l'entreprise.

Un partenariat prometteur avec Terre Sauvage

Pour compléter l'information sur la Fondation lors de cette semaine thématique, un livret contenant une sélection de projets représentatifs de l'action de la Fondation sera disponible dans tous nos magasins. Décliné en 10 versions régionales, il fera le lien avec les actions financées localement, les relais d'information de nos magasins et les journées portes ouvertes qui seront proposées à proximité.

Une fondation en constante évolution...

En continuité de sa politique de développement durable qui la place parmi les entreprises les plus éco-citoyennes, NATURE & DÉCOUVERTES a souhaité que sa fondation, dans son domaine qui est la conservation de la nature, se mobilise à une échelle plus globale. L'Outre-mer par sa diversité biologique exceptionnelle et l'Afrique francophone, où l'utilisation irréversible des ressources naturelles pour satisfaire des besoins vitaux à court terme laisse peu de place à la protection de la nature, seront les points d'ancrage de nos actions. Ainsi, nous allons donner quelques « coups de pouce » à des microprojets de terrain. Les projets africains devront également intégrer dans leur démarche l'implication des populations autochtones afin de se donner une chance d'être pérennes. De cette façon, nous espérons contribuer modestement, mais positivement à la société dans laquelle nous vivons et peut-être donner des idées à d'autres... Vous retrouverez en page suivante l'exemple du projet porté par le CEPA sur la protection de l'avifaune endémique de Nouvelle-Calédonie ; un exemple concret de cette nouvelle orientation voulue par notre fondation.

Vive 2004 !

David Sève, responsable de la Fondation

L'OUVERTURE DES FINANCEMENTS AUX DOM-TOM : L'EXEMPLE DU PROJET PORTÉ PAR LE CEFA

Protection de l'avifaune endémique de Nouvelle-Calédonie

Conservatoire des espèces et des populations animales

La Nouvelle-Calédonie possède des écosystèmes uniques au monde et son importance pour la conservation est aujourd'hui bien connue au niveau mondial. Sur cette île, les espèces animales indigènes se sont développées en l'absence de mammifères agressifs. Elles étaient peu préparées à l'arrivée de prédateurs commensaux à l'homme. Et la prédation par les mammifères introduits ainsi que la perte d'habitat constituent des menaces particulièrement graves pour les espèces endémiques qui sont aujourd'hui en danger.

Face à cette situation, le CEPA a décidé de mettre en œuvre un programme pour évaluer l'impact des mammifères introduits et la réduction de l'habitat pour trois espèces endémiques particulièrement vulnérables : le cagou, la Nymphique (ou Perruche) cornue et la Perruche à front rouge.

Ce programme a plusieurs objectifs : identifier les régimes et les habitats de ces espèces, évaluer le succès de reproduction, identifier les mesures nécessaires au maintien de populations viables, identifier les zones susceptibles d'accueillir des populations de ces oiseaux, développer et tester des méthodes pour prévenir la prédation par les mammifères introduits. Des données qui permettront par la suite de proposer des mesures de protection.



La Fondation soutient ce projet pour 14 600 euros.
C'est un projet coup de cœur, élu à l'unanimité
des membres du Comité de sélection.



L'équipe



Une perruche



Un œuf de cagou



**Conservatoire des espèces et des
populations animales**

Parc des Oiseaux

01330 Villars-les-Dombes

Tél. : 02 54 79 55 19

Email : info@association-cepa.org

La Fondation est une réponse importante et concrète
au troisième engagement de notre charte :

La Charte

NATURE & DÉCOUVERTES s'adresse à tous ceux
qui ont le désir de comprendre le monde naturel
et d'en apprécier les bienfaits.

Plusieurs principes fondamentaux guident
nos actions :

Notre engagement pour votre satisfaction

Proposer à un public de tout âge une sélection de
produits originaux et de qualité, permettant de découvrir
la nature et de s'en inspirer.

Faire de nos magasins des lieux de curiosité,
de calme et d'accueil, où nos équipes vous conseilleront
et partageront avec vous leur connaissance de la nature.

Notre engagement pédagogique

Encourager la connaissance et l'expérience des
richesses de la nature, par des actions pédagogiques
variées et accessibles à tous.

Notre engagement écologique

**Mener quotidiennement notre activité de manière
écologique et participer à la protection de la
nature, par des actions de notre fondation.**

Notre engagement économique

Développer notre entreprise sur une base durable et
profitable, en préservant l'équilibre entre les aspirations
de nos clients, de nos équipes, de nos fournisseurs et de
nos actionnaires, afin de contribuer positivement à la
société dans laquelle nous vivons.

Grâce à la fidélité de nos clients, la Fondation NATURE & DÉCOUVERTES
a pu, en dix ans, financer plus de 500 projets partout en France,
pour un montant global de 2 900 000 €.

Fondation NATURE & DÉCOUVERTES
1 avenue de l'Europe
78117 Toussus-le-Noble - France
Tél. : 01 39 56 70 44 - Fax : 01 39 56 70 74
Email : fondation@nature-et-decouvertes.com

www.natureetdecouvertes.com

votre rendez-vous avec la nature et l'environnement

